



Předmět zakázky je spolufinancován z dotačního programu SZIF: 129 660 Údržba a obnova kulturních a venkovských prvků
Podprogram 129 665 Podpora pro vytvoření nebo obnovu místa pasivního odpočinku

SMLOUVA O DÍLO

I.

Smluvní strany

- 1. Objednatel :** **Obec Bělkovice-Lašťany**
Bělkovice-Lašťany 139
783 16 Bělkovice-Lašťany
zástupce : Ing. Tomáš Němčic, starosta
IČ: 00298654
tel. : 602 776 606
email: obec@belkovice-lastany.cz

dále jen objednatel

- 2. Zhotovitel:** **Tiputapas s.r.o.**
Jablunkovská 853/46, 737 01 Český Těšín
zástupce: Roman Heczko
IČ: 05530237
tel: 731571715
email: rostislav.heczko@gmail.com

dále jen zhotovitel

II.

Předmět smlouvy

1. Předmětem plnění veřejné zakázky je vybudování 2 pasivních míst odpočinku.
2. Zhotovení díla bude provedeno dle technického zadání ze strany objednatele, a to dle příl. č. 1 (rozpočet) a příl. č. 2 (technická specifikace), které jsou nedílnou součástí této smlouvy.

III.

Osoby pověřené provedením díla

1. Za objednatele :
 - a) Zástupce objednatele ve věcech technický, obchodních a technického dozoru:
- Ing. Tomáš Němčic, starosta tel.: 602 776 606 obec@belkovice-lastany.cz
2. Za zhotovitele :
 - a) Zástupce zhotovitele ve věcech technických :
- Pan Roman Heczko tel: 731130885



Předmět zakázky je spolufinancován z dotačního programu SZIF: 129 660 Údržba a obnova kulturních a venkovských prvků
Podprogram 129 665 Podpora pro vytvoření nebo obnovu místa pasivního odpočinku

IV.

Doba a místo plnění

1. Předpokládané datum začátku realizace: ihned od podpisu smlouvy
2. Předpokládané datum předání dokončeného díla: 31.8.2017

V.

Cena díla

1. Cena díla v rozsahu čl. II této smlouvy je stanovena dohodou smluvních stran na základě cenové nabídky zhotovitele v souladu s platnou právní úpravou České republiky ve výši:

Cena bez DPH	178 000,- Kč
DPH 21 %	37 380,- Kč
Cena vč. DPH	215 380,- Kč

2. Cena se může změnit pouze při změně rozsahu prací oproti článku II. této smlouvy o práce požadované objednatel, které nejsou předmětem zadání, nebo budou – li při realizaci díla vynuceny změny, doplňky, omezení nebo rozšíření předmětu díla.
3. V případě změny rozsahu z důvodu dodatečných stavebních prací, a víceprací bude postupováno v souladu se zákonem č. 134/2016 Sb. o zadávání veřejných zakázek. Na takovou změnu bude vždy uzavřen dodatek smlouvy o dílo.
4. Způsob ocenění dodatečných prací a víceprací : zhotovitel ocení tyto práce jednotkovými cenami uvedenými v položkovém rozpočtu původní nabídky zhotovitele. Pokud nebude možné ocenit práce dle již použitých jednotkových cen, budou tyto práce oceněny dohodou nově podle cenové soustavy URS Praha platné pro příslušný rok výstavby.
5. Cenová nabídka bude uvedena včetně ceny za dopravu, montáž a instalaci veškerého mobiliáře.

VI.

Úhrada ceny

1. Veškeré platby budou probíhat výhradně v českých korunách (Kč). Rovněž veškeré cenové údaje budou uváděny v Kč.
2. **Zálohové platby se neposkytují.**
3. Vystavení faktury je podmíněno řádným dokončením díla bez vad a nedodělků. Dokud poběží lhůta pro odstranění vad a nedodělků nebo dokud objednatel závazně nepřevzme dílo bez výhrad (formou protokolu o předání a převzetí díla stvrzeného oběma smluvními stranami, jehož součástí bude i soupis prací a dodávek, viz čl. VII této smlouvy), není zhotovitel oprávněn fakturu vystavit.
4. Objednatel se zavazuje zaplatit fakturu v termínu splatnosti (lhůta min. 21 dní ode dne doručení).
5. Vystavená faktura bude mít náležitosti daňového dokladu podle zákona č. 235/2004 Sb. o DPH v platném znění. Na faktuře bude uveden název díla a číslo registrace projektu podle bodu II.



Předmět zakázky je spolufinancován z dotačního programu SZIF: 129 660 Údržba a obnova kulturních a venkovských prvků
Podprogram 129 665 Podpora pro vytvoření nebo obnovu místa pasivního odpočinku

této Smlouvy.

6. V případě, že doklad nesplňuje některé z povinných nebo dohodnutých náležitostí, má objednatel právo jej vrátit zhotoviteli a požadovat jeho opravení. V takovém případě se hledí na fakturu jako na nedoručenou a běh lhůt započne, počínaje dnem doručení opraveného dokladu objednateli.

VII. Přijímání díla

1. Vlastnické právo k zhotovované věci je před a během provedení díla na straně zhotovitele, po sepsání protokolu o předání a převzetí díla přechází vlastnické právo na stranu objednatele.
2. O předání a převzetí díla bude sepsán předávací protokol podepsaný pověřenou osobou objednatele.
3. V případě zjištění vad a nedodělků při přijímacím řízení, budou tyto vady sepsány v zápise o předání a převzetí díla a tamtéž bude dohodnuta lhůta k jejich odstranění. O odstranění vad bude sepsán mezi smluvními stranami zápis. Do doby odstranění vad a nedodělků není oprávněn zhotovitel vystavit fakturu (viz čl. VI, odst. 3 této smlouvy).
4. Zhotovitel odpovídá za vady, které má dílo v době jeho předání. Za vady, které se projeví po odevzdání díla, odpovídá zhotovitel jen tehdy, když byly způsobeny porušením jeho povinností.
5. Zhotovitel neručí za vady způsobené užíváním stavby jiným způsobem, než pro jaký byla zhotovena nebo pokud byla udržována nevhodným způsobem.

VIII. Záruční doba, odstoupení od smlouvy

1. Záruční doba dohodnutá smluvními stranami činí minimálně 60 měsíců.
2. Záruční doba materiálů a výrobků, které se stanou součástí díla, u nichž výrobce, ČSN či právní předpis stanoví kratší dobu životnosti než je dohodnutá záruční doba, končí dnem uplynutí takto stanovené lhůty životnosti.
3. Záruční doba začíná běžet dnem protokolárního předání a převzetí díla bez vad a nedodělků, případně po odstranění vad a nedodělků.
4. Reklamovat musí objednatel písemně u zhotovitele. V reklamaci objednatel uvede popis vady, jak se projevuje, jakým způsobem požaduje vadu odstranit nebo zda požaduje finanční náhradu. Zhotovitel je povinen se k reklamaci vyjádřit do pěti dnů ode dne, kdy ji obdržel.
5. Zhotovitel započne s odstraňováním reklamované vady do 30 dnů ode dne doručení písemného oznámení o vadě, pokud se smluvní strany nedohodnou jinak.
6. O předání a převzetí opravené reklamované vady stran sepíše zápis.
7. Obě smluvní strany mají možnost od smlouvy odstoupit pouze v případě, že druhá strana závažným způsobem porušila své smluvní či zákonné povinnosti. Odstoupit lze i v případě prohlášení konkurzu na zhotovitele.
8. Objednatel je oprávněn od této smlouvy odstoupit i v případě, kdy přes jeho upozornění je zřejmé, že dílo nebude řádně dokončeno v dohodnutém termínu.



Předmět zakázky je spolufinancován z dotačního programu SZIF: 129 660 Údržba a obnova kulturních a venkovských prvků
Podprogram 129 665 Podpora pro vytvoření nebo obnovu místa pasivního odpočinku

IX. Sankce

1. Smluvní strany se dohodly, že neplnění závazků obou smluvních stran podléhá následujícím sankcím:
 - a) Za každý započatý den s prodlením v termínech či lhůtách dle čl. IV této smlouvy zaplatí zhotovitel objednateli smluvní pokutu ve výši 0,5 % ceny díla bez DPH;
 - b) Zhotovitel zaplatí objednateli smluvní pokutu ve výši 10 000 Kč za prodlení s termínem vyklizení místa plnění (staveniště), a to v případě překročení lhůty 14 kalendářních dnů od řádného dokončení díla;
2. Vznikne-li v důsledku porušení závazku jedné smluvní strany (na který byla sjednána smluvní pokuta) straně druhé škoda, má tato nárok i na náhradu škody.
3. Splatnost smluvních pokut se stanoví ve lhůtě 14 dnů po obdržení daňového dokladu (faktury) s vyčíslením smluvní pokuty.

X. Závěrečná ustanovení

1. Pokud není v této smlouvě uvedeno jinak, platí ustanovení Občanského zákoníku č. 89/2012 Sb., v platném znění.
2. Tato smlouva je vyhotovena ve třech stejnopisech, které mají platnost a závaznost originálu. Objednatel obdrží dvě vyhotovení a jedno vyhotovení obdrží zhotovitel.
3. Smluvní strany prohlašují, že se seznámily s celým textem smlouvy včetně jejích příloh a s celým obsahem smlouvy souhlasí. Současně prohlašují, že tato smlouva nebyla sjednána v tísní ani za jinak jednostranně nevýhodných podmínek. Na důkaz připojují své podpisy.
4. Měnit nebo doplňovat text této smlouvy je možné jen formou písemných, oboustranně odsouhlasených dodatků.
5. Tato smlouva nabývá platnosti a účinnosti dnem podpisu oprávněnými zástupci smluvních stran. Tato smlouva je vyhotovena ve 2 provedeních, z nichž každé má platnost a závaznost originálu a po jejich podpisu oprávněnými zástupci smluvních stran obdrží zhotovitel i objednatel 1 vyhotovení.
6. Smlouva byla schválena v Radě obce Bělkovice-Lašťany dne 31. 07. 2017 pod č. 17/2017

Nedílné součásti smlouvy:

- Příloha č. 1 Položkový rozpočet
- Příloha č. 2 Technická specifikace

V Bělkovicích-Lašťanech dne 21.8.2017

Za objednatele

Za zhotovitele

.....
Ing. Tomáš Němčic

.....
Roman Heczko

Technická specifikace

Požadované provedení konstrukcí: sušené, opracované akátové dřevo

Půdorys a požadované rozměry v rozsahu min/max:

A) ZAHRADNÍ ALTÁN

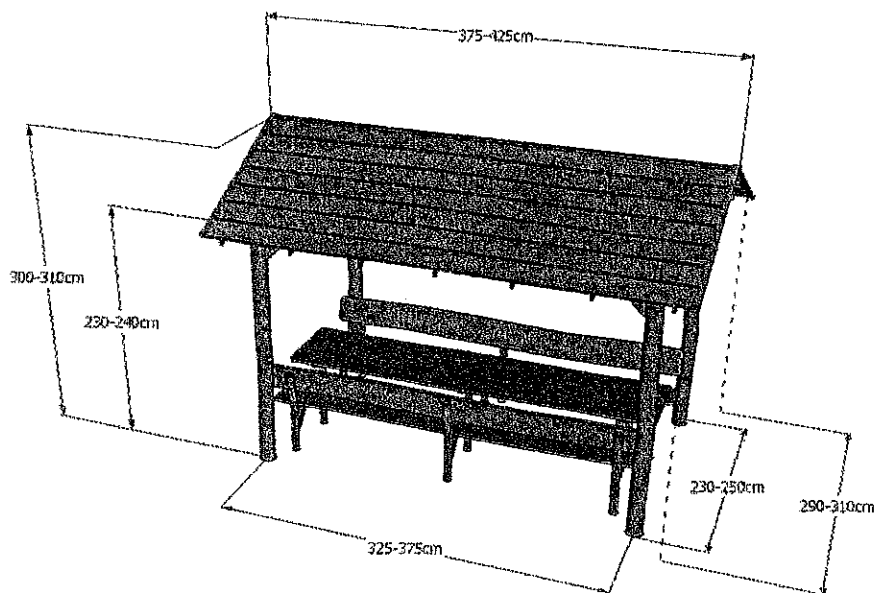
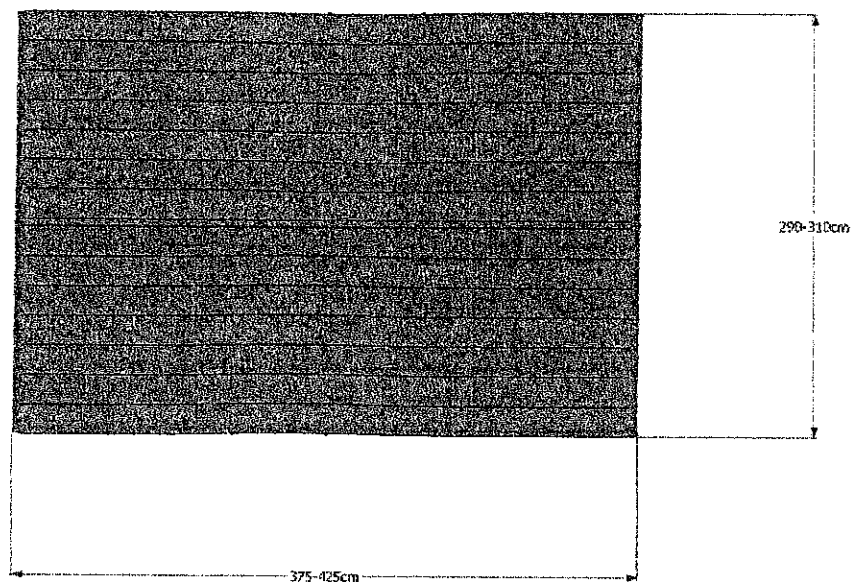

B) ALTÁN VÍCEÚČELOVÝ

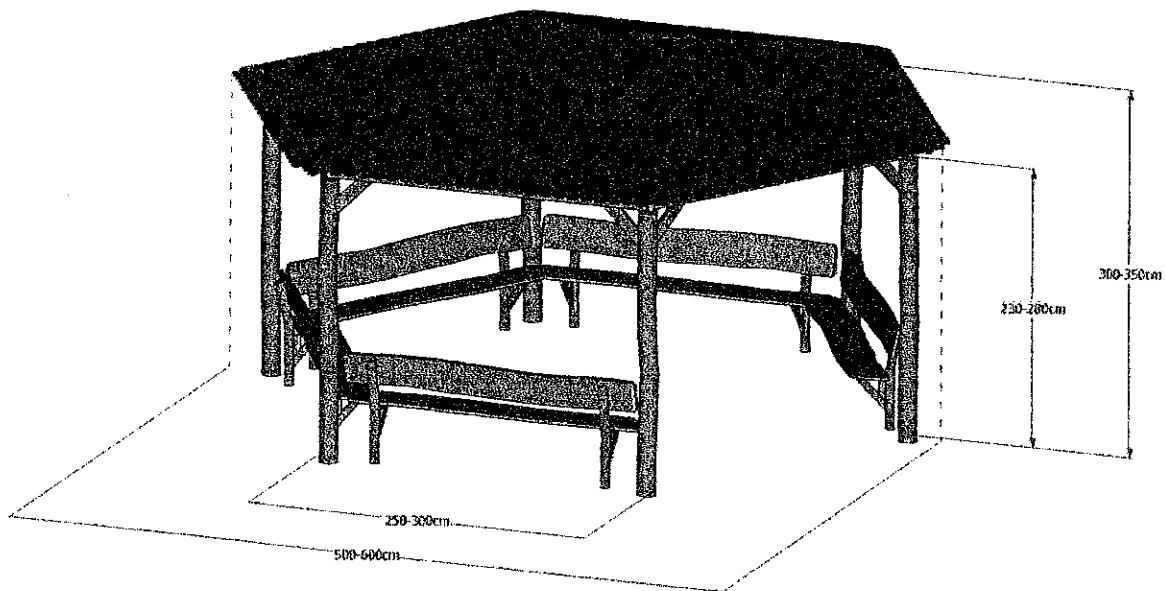
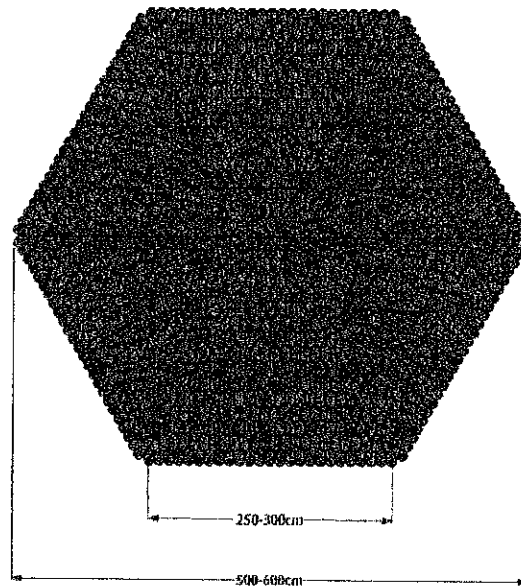

Datum: 17. 7. 2017

Tiputapas s.r.o. -2-
Jablunkovská 853/46
737 01 Český Těšín
IČ: 055 30 237, DIČ: CZ05530237

Podpis osoby oprávněné jednat jménem nebo za dodavatele

**SZIF**

Poptávkové řízení

Pasivní místa odpočinku Bělkovice-Lašťany 2017

**SOUHRNNÝ ROZPOČET - Pasivní místa odpočinku Bělkovice-Lašťany**

NÁZEV	POČET	CENA/MJ	CENA CELKEM VČ. ÚPRAVY PLOCHY
ZAHRADNÍ ALTÁN	1	82 000,00 Kč	82 000,00 Kč
VÍCEÚČELOVÝ ALTÁN	1	96 000,00 Kč	96 000,00 Kč
CELKEM			178 000,00 Kč
DPH			37 380,00 Kč
CELKEM VČ. DPH			215 380,00 Kč

Rozpočtové změny roku 2017

zpracováno: 31.7.2017
strana: 1

Změna rozpisu rozpočtu č. 8

VÝDAJE

	N+Z+Uz	Org	Par	Pol	ZJ	Původní hodnota	Změna	Po změně	Popis	
1)	000000000	0000	3412	6121	000	580 000,00	-35 000,00	545 000,00	Budovy, haly a stavby	
			Paragraf 3412	celkem:		580 000,00	-35 000,00	545 000,00	Sportovní zařízení v majetku obce	*
2)	000000000	0000	3613	5139	000	51 100,00	-1 400,00	49 700,00	Nákup materiálu jinde nezařazený	
3)	000000000	0000	3613	5154	000	17 600,00	800,00	18 400,00	Elektrická energie	
4)	000000000	0000	3613	5169	000	56 200,00	600,00	56 800,00	Nákup ostatních služeb	
			Paragraf 3613	celkem:		124 900,00	0,00	124 900,00	Nebytové hospodářství	*
5)	000000000	0000	6171	5169	000	191 222,00	5 100,00	196 322,00	Nákup ostatních služeb	
6)	000000000	0000	6171	5171	000	12 500,00	-5 100,00	7 400,00	Opravy a udržování	
			Paragraf 6171	celkem:		203 722,00	0,00	203 722,00	Činnost místní správy	*
		Org: 0000	celkem:			908 622,00	-35 000,00	873 622,00		
7)	000000000	0030	3412	5139	000	0,00	35 000,00	35 000,00	Nákup materiálu jinde nezařazený	
			Paragraf 3412	celkem:		0,00	35 000,00	35 000,00	Sportovní zařízení v majetku obce	*
		Org: 0030	celkem:			0,00	35 000,00	35 000,00		
VÝDAJE celkem						908 622,00	0,00	908 622,00		

Důvodová práva ke změně rozpisu rozpočtu č. 8

- 1).+ 7). Posílení parg. 3412/položky 5139_ nákup písku, recyklované zeminy na fotbalové hřiště.
 2).+ 3).+ 4). Posílení par.3613/položky 5154 a 5169_ vyúčtování el.energie Parlament + servis výtahu.
 5)+6). Posílení par.6171/položky 5169_ výměna toneru

V souladu s ustanovením § 16 zákona č.250/2000 Sb., o rozpočtových pravidlech územních rozpočtů dojde ke změně rozpisu rozpočtu v případě, který nemá za následek změnu schválených závazných ukazatelů.

Schváleno usnesením 17/2017

na zasedání dne 31.07.2017.

Zpracoval: Eva Koprnová dne: 31.7.2017

Příkazní smlouva
(§ 2430 občanského zákoníku)

Příkazce: Obec Bělkovice - Lašťany
Se sídlem: Bělkovice-Lašťany 139, 78316 Dolany
Statutární orgán: Ing. Tomáš Němčic - starosta
ve věcech technických je oprávněn jednat: Ing. Tomáš Němčic - starosta
IČ: 00298654
DIČ: CZ00298654

Příkazník: Miroslav Tandler
Místem podnikání: Svěsedlická 689, Velká Bystřice 783 53
ve věcech smluvních a technických dále oprávněn jednat: Miroslav Tandler
IČ: 66191084
DIČ: 471120465
Bankovní spojení: KB, č. účtu: 19-1010310277/0100

uzavřeli níže uvedeného data podle ustanovení § 2430 a násl. občanského zákoníku tuto:

příkazní smlouvu

I.
Předmět smlouvy

Příkazník se zavazuje obstarat pro příkazce následující záležitosti:

- zajistí a vykoná činnosti technického dozoru stavby (dále jen „TDI“) v rozsahu této smlouvy na stavbě příkazce jeho jménem a v jeho zastoupení,
- při výkonu činnosti příkazník uplatní veškeré náměty a postupy směřující k hospodárnému zajištění prací a maximální technické úrovni a bude vždy hájit zájmy příkazce,
- příkazce se zavazuje za vykonání sjednaných činností zaplatit příkazníkovi dohodnutou smluvní cenu za podmínek uvedených v této smlouvě.

Uvedené záležitosti obstará příkazník od 18.8.2017 do 17.10.2018.

II. Odměna příkazníka

Příkazce se zavazuje zaplatit za obstarání záležitostí uvedené v této smlouvě odměnu, která činí 96 000,- Kč bez DPH. Odměna je splatná do 14 dnů od předání příkazci na účet příkazníka komerční banka č. 19-1010310277/0100

Výkon TDI Příkazníka dle této smlouvy spočívá v jednotlivých dílčích plněních ve smyslu příslušných daňových předpisů. Příkazník je oprávněn vystavit fakturu (daňový doklad) po uplynutí kalendářního měsíce, v němž bylo toto dílčí plnění poskytnuto. Spolu s touto fakturou je příkazník oprávněn vystavit rovněž fakturu na úhradu nákladů uvedených v čl. II., pokud vznikly v kalendářním měsíci dle předchozí věty.

Rozpis jednotlivých dílčích fakturací:

Fakturováno bude měsíčně, kdy částka k 31.12.2017 bude 40.000,00 Kč + 21 % DPH.

V případě, že realizace stavby bude ukončena dříve než ke dni 17.10.2018 (jak je sjednáno s dodavatelem stavebních prací), má příkazník nárok na úhradu celkové ceny za TDI ve výši 96.000,00 + 21 % DPH. Fakturace by byla provedena ke dni převzetí stavebních prací příkazníkem od zhotovitele stavby.

V případě, že realizace stavby bude v prodlení a její doba přesáhne stanovený termín 17.10.2018, bude další výkon TDI sjednán dodatkem smlouvy.

Lhůta splatnosti Příkazníkem řádně vystavených faktur obsahujících náležitosti dle čl. 5.6 bude činit 14 dnů od jejich doručení Příkazci. Faktury nesplňující tyto náležitosti je Příkazce oprávněn vrátit Příkazníkovi bez proplacení.

Označení dokladů:

Všechny platební dokumenty (faktury) vystavené na základě této Smlouvy budou obsahovat následující údaje:

označení plátce a příjemce a adresu jejich sídla, číslo dokumentu,

datum vystavení a datum splatnosti,

označení banky a čísla účtu, na nějž má být platba převedena,

úctovanou částku,

účetní období,

označení dílčího plnění nebo nákladů, které jsou účtovány,

razítko a podpis oprávněné osoby.

Platební dokumenty (faktury) musí mít náležitosti daňového dokladu dle příslušného právního předpisu, je-li plnění předmětem příslušné daně.

V případě prodlení Příkazce s úhradou peněžitého plnění dle této smlouvy zaplatí Příkazce Příkazníkovi úrok z prodlení ve výši 0,05 % z částky, s jejímž splacením je Mandant v prodlení, za každý, byť i započatý, den prodlení.

III.

Plná moc

Protože příkazník bude za příkazce v souvislosti s obstaráním uvedených záležitostí právně jednat, vystaví příkazce příkazníkovi plnou moc.

Plná moc je platná od předání stavebiště a její platnost končí obstaráním uvedených záležitostí.

IV.

Povinnosti příkazce

Příkazce předloží příkazníkovi veškeré podklady pro splnění příkazu.

Příkazník prohlašuje, že od Příkazce obdržel veškeré podklady týkající se stavby potřebné pro řádné provádění TDI, včetně Projektové dokumentace, Stavebního povolení a ostatních dokladů potřebných pro výkon TDI.

Příkazce předá Příkazníkovi nebo zajistí, aby byla Příkazníkovi včas předána kopie všech dodatků Projektové dokumentace a ostatních dokumentů potřebných pro výkon TDI.

Příkazce bude v průběhu stavby poskytovat Příkazníkovi veškeré informace nezbytné pro výkon činnosti Příkazníka, o které Příkazník požádá a které bude mít Příkazce k dispozici. Příkazce bez zbytečného odkladu Příkazníkovi na jeho výzvu sdělí, pro které z řešení týkajících se případné sporné situace na stavbě se rozhodl.

Příkazce je oprávněn vysílat na všechna jednání, organizovaná Příkazníkem, nebo jichž se Příkazník účastní či má účastnit v souvislosti s prováděním TDI dle této Smlouvy, svého zástupce; o těchto jednáních je Příkazník povinen Příkazce předem v dostatečném předstihu přímo písemně informovat. Příkazce je oprávněn účastnit se těchto jednání svým odpovědným zástupcem, pověřeným převzetím díla nebo jeho části podle příslušné smlouvy o dílo, případně jinou osobou, kterou za tímto účelem pověří.

V.

Povinnosti příkazníka

Příkazník splní příkaz poctivě a pečlivě podle svých schopností. Pokud v souvislosti s plněním příkazu vyvstanou záležitosti nad rámec této smlouvy, příkazník je může provést až po souhlasu příkazce.

- kontrola provádění stavby dle platné Projektové dokumentace, Stavebního povolení, v dohodnutém termínu a kvalitě odpovídající platným předpisům, taktéž i za dodržení rozhodnutí, opatření a jiných správních aktů vydaných k uskutečnění stavby, s nimiž byl seznámen,
- po dohodě s příkazcem předání staveniště zhotoviteli a vyhotovení zápisu o předání staveniště,
- příprava podkladů pro předání staveniště zhotoviteli, včetně vyhotovení zápisu o předání staveniště a účasti na jeho předání,
- kontrola řádné přípravy a provádění stavby ve smyslu § 152 odst. 1 stavebního zákona,
- výkon odborné kontroly a dozoru nad dodržováním obecných požadavků na výstavbu, technických a obecně závazných právních předpisů a nad dodržováním rozhodnutí, opatření a jiných správních aktů, včetně podmínek jimi stanovených, s nimiž byl příkazník seznámen, vydaných k umístění a realizaci stavby, a to po celou dobu realizace stavby,

- upozorňování příkazce na nutnost plnění povinností stavebníka podle § 152 odst. 3 písm. a), b), c) a e) stavebního zákona, poskytování potřebných podkladů a kontrola plnění,
- organizace kontrolních dnů a jejich řízení,
- na výzvu příkazce účast na jednání s orgány státní správy a s dotčenými osobami v souvislosti se stavbou,
- odborná kontrola a dozor nad plněním ustanovení smluv, na jejichž základě bude stavba uskutečňována, jakož i kontrola dodržování pro stavebníka či zhotovitele závazných vyjádření, s nimiž byl příkazce seznámen, včetně kontroly čerpání finančních prostředků a dodržování harmonogramu výstavby,
- kontrola kvality, prostorového umístění a rozměrových parametrů prováděných prací a dodávek, včetně kontroly prací, jež budou v dalším postupu zakryté nebo se stanou nepřístupnými,
- kontrola dodržování technologických postupů stanovených Projektovou dokumentací, normami a jinými předpisy, případně příkazcem nebo autorským dozorem, jakož i TDI odsouhlasených technologických postupů zhotovitele,
- upozorňování zhotovitele a příkazce na zjištěné nedostatky a závady, včetně nedodržení příslušných termínů, ukládání opatření k nápravě a kontrola jejich realizace,
- příprava podkladů pro úspěšné uplatnění majetkových sankcí vůči zhotoviteli či jiným subjektům zúčastněným na provádění stavby,
- péče o systematické doplňování dokumentace, podle které se stavba realizuje, jejích změn a evidenci dokončených částí stavby,
- kontrola řádného užívání pozemků třetích osob a jejich uvedení do původního stavu,
- kontrola řádného vedení Stavebního deníku a provádění záznamů v něm,
- kontrola věcné a cenové správnosti a úplnosti oceňovacích podkladů a faktur, jejich souladu s provedenými pracemi a podmínkami uvedenými ve smlouvách,
- sledování, zda zhotovitel provádí předepsané zkoušky materiálů, konstrukcí a prací, kontrola jejich výsledků a vyžadování dokladů, které prokazují kvalitu prováděných prací a dodávek (atesty, dodací listy, protokoly, apod.),
- projednání případných změn stavby nedotýkajících se práv účastníků stavebního řízení se zhotovitelem a předkládání návrhů změn s vlastním vyjádřením příkazci a stavebnímu úřadu ke schválení, včetně přípravy podkladů pro dodatky smlouvy o dílo,
- spolupráce s příkazcem, projektantem a se zhotovitelem při provádění nebo navrhování opatření na odstranění případných závad projektu,
- spolupráce s příkazcem a pracovníky zhotovitele při provádění opatření na odvrácení nebo omezení hrozících škod,
- kontrola plnění povinností zhotovitele v oblasti bezpečnosti a ochrany zdraví při práci, včetně spolupráce s případným koordinátorem v této oblasti,
- pořizování fotodokumentace průběhu výstavby a její předávání příkazci,
- příprava podkladů pro předání a převzetí stavby nebo jejích částí a účast na jednání o předání a převzetí, v průběhu výstavby příprava podkladů pro závěrečnou kontrolní prohlídku stavby,
- účast na převzetí stavby od zhotovitele včetně vypracování zápisu o převzetí stavby a kompletace dokladů vzniklých při realizaci díla,
- ověření správnosti dokumentace skutečného provedení stavby,
- kontrola vyklizení staveniště zhotovitelem, jakož i po převzetí stavby.

Po ukončení stavby příkazník zajistí:

- kompletace podkladů pro kolaudační souhlas,

- účast na závěrečné kontrolní prohlídce stavby,
- kontrola odstranění případných vad zjištěných při závěrečné kontrolní prohlídce stavby.

Předmětem Smlouvy jsou i další výslovně neuvedené související činnosti, jejichž realizace je nezbytná k řádnému a včasnému zajištění výkonu TDI.

Příkazník výslovně prohlašuje, že nepůsobí a ani nebude působit jako zhotovitel stavby či jeho dodavatel (subdodavatel), přičemž není ani osobou s takovým zhotovitelem či jeho dodavatelem propojenou.

Dozor nad prováděním stavby bude zajišťován formou občasného TDI. Občasným technickým dozorem se rozumí účast Příkazníka na předmětné stavbě dle potřeb, minimálně však nejméně 2 dny v týdnu.

Příkazník je povinen kontrolovat vedení Stavebního deníku a správnost zápisů v něm uvedených osvědčit při každé návštěvě stavby (účasti na stavbě) zápisem do Stavebního deníku, jež musí obsahovat též popis zjištěných nedostatků v provádění stavby a uložená opatření k nápravě. V případě zjištění nedostatku v provádění stavby Příkazník vždy zhotoviteli zápisem ve Stavebním deníku uloží provedení přiměřených opatření k odstranění nedostatků dle jejich charakteru, zásadní nedostatky je Příkazník povinen Příkazci písemně oznámit též přímo, nejen zápisem ve Stavebním deníku (přímá písemná informace Příkazci).

Vyžadují-li zjištění učiněná Příkazníkem v průběhu provádění TDI dle této Smlouvy zastavení prací, Příkazník o této skutečnosti vždy písemně informuje přímo Příkazce a vyčká jeho písemných pokynů.

Pokyny Příkazníka, včetně pokynů učiněných zápisem ve Stavebním deníku, nesmí být v rozporu s písemnými pokyny Příkazce.

Příkazník se zavazuje poskytnout potřebnou součinnost poskytovateli nebo jím pověřeným osobám při kontrolách, auditech nebo monitorování řešení a realizace projektu, zejména jim poskytnou na vyžádání veškerou dokumentaci k projektu, účetní doklady, vysvětlující informace.

VI Ukončení smlouvy

Tato smlouva bude ukončena splněním předmětu smlouvy, dohodou smluvních stran, výpovědí, případně smrtí příkazce nebo příkazníka.

Příkazník může příkaz vypovědět nejdříve ke konci měsíce následujícího po měsíci, v němž byla výpověď doručena. Vypoví-li příkazník příkaz před obstaráním záležitosti, kterou byl zvláště pověřen, nebo s jejímž obstaráním začal podle všeobecného pověření, nahradí škodu z toho vzešlou.

Příkazce může příkaz odvolat podle libosti, nahradí však příkazníkovi náklady, které do té doby měl, a škodu, pokud ji utrpěl, jakož i část odměny přiměřenou vynaložené námaze příkazníka.

Při zániku příkazu odvoláním, výpovědí, anebo smrtí zařídí příkazník vše, co nesnese odkladu, dokud příkazce nebo jeho právní nástupce neprojeví jinou vůli.

VII.

Závěrečná ustanovení

Práva a povinnosti touto smlouvou výslovně neupravené se řídí příslušnými ustanoveními občanského zákoníku o příkazní smlouvě.

Veškeré změny a doplňky jednotlivých ustanovení této smlouvy mohou být provedeny pouze formou písemného dodatku podepsaného oběma účastníky.

Účastníci prohlašují, že tuto smlouvu uzavřeli na základě své pravé a svobodné vůle, že při jejím uzavírání nejednali v tísní či za nevýhodných podmínek, smlouvu si řádně přečetli a s jejím obsahem plně souhlasí, což stvrzují svými vlastnoručními podpisy.

Vyhotoveno ve dvou stejnopisech s platností originálu, přičemž každá ze smluvních stran obdrží jedno vyhotovení.

Smlouva byla schválena Radou obce Bělkovice-Lašťany dne 31.7.2017 pod č. usnesení 17/2017.

V Bělkovicích-Lašťanech dne 4. 8. 2017

.....
Obec Bělkovice-Lašťany
Ing. Tomáš Němčic, starosta obce

Příkazce

.....
Miroslav Tandler

Příkazník

SMLOUVA

o zřízení věcného břemene

uzavřená v souladu s ustanovením § 59 zákona č. 458/2000 Sb., o podmínkách podnikání a o výkonu státní správy v energetických odvětvích a o změně některých zákonů (energetický zákon), ve znění pozdějších předpisů a v souladu s ustanoveními § 1257 - 1266 a 1299 - 1302 zákona č. 89/2012 Sb., občanský zákoník, ve znění pozdějších předpisů

mezi smluvními stranami:

Obec Bělkovice-Lašťany

Sídlo: Bělkovice-Lašťany 139, 78316 Bělkovice-Lašťany
 IČO: 00298654
 DIČ: CZ00298654
 Zastoupena: Ing. Tomáš Němčic, starosta
 Bankovní spojení: Česká spořitelna, a.s.
 Číslo účtu: 1801715369/0800

dále jen „**povinný**“

a

GasNet, s.r.o.

Sídlo: Klíšská 940/96, Klíše, 400 01 Ústí nad Labem
 Spisová značka: C 23083 vedená u Krajského soudu v Ústí nad Labem
 IČO: 27295567
 DIČ: CZ27295567

Zastoupena na základě plné moci společností

GridServices, s.r.o.

Sídlo: Plynárenská 499/1, Zábrdovice, 602 00 Brno
 Spisová značka: C 57165 vedená u Krajského soudu v Brně
 IČO: 27935311
 DIČ: CZ27935311

Zastoupena na základě plné moci:

Ing. Stanislavem Tokařem, vedoucím přípojování a rozvoje PZ-Morava sever a Jaromírem Volným, technikem přípojování a rozvoje PZ-Morava sever

dále jen „**oprávněný**“

I.

- Povinný prohlašuje, že je výlučným vlastníkem pozemku parc. č. 346/1, zapsaného na LV č. 10001, pro k.ú. Bělkovice, obec Bělkovice-Lašťany, u Katastrálního úřadu pro Olomoucký kraj, katastrální pracoviště Olomouc (dále jen „**služební pozemek**“).
 Povinný dále prohlašuje, že vlastnictví ke služebnímu pozemku ke dni podpisu této smlouvy nepozbyl.
- Ve služebním pozemku je uloženo plynárenské zařízení „PREL A - Bělkovice, parc.č. 346/1, STL plynovod, ID 1506764, číslo stavby: 8800086332“ včetně jeho součástí, příslušenství, opěrných a vytyčovacíh bodů, v celkové délce 7,62m (dále jen „**plynárenské zařízení**“).

II.

- Povinný zřizuje ke služebnímu pozemku ve prospěch oprávněného věcné břemeno ve smyslu služebnosti spočívající v:
 - právu zřídit a provozovat na služebním pozemku plynárenské zařízení,
 - právu vstupovat a vjíždět na služební pozemek v souvislosti se zřízením, stavebními úpravami, opravami, provozováním a odstraněním plynárenského zařízení (dále jen „**věcné břemeno**“).
- Věcné břemeno se zřizuje úplatně na dobu neurčitou.

3. Smluvní strany se dohodly na rozsahu věcného břemene 1m na obě strany od půdorysu plynárenského zařízení.
4. Skutečná poloha plynárenského zařízení včetně rozsahu věcného břemene je stanovena a vyznačena v geometrickém plánu č. 546-226/2017 ze dne 03.05.2017, který vyhotovil Ing. Jitka Bekárková, Nešverova1, Olomouc a potvrdil dne 15.05.2017 Katastrální úřad pro Olomoucký kraj, katastrální pracoviště Olomouc. Geometrický plán tvoří nedílnou součást této smlouvy.
5. Povinný prohlašuje, že služební pozemek je bez faktických i právních vad a neexistují žádné okolnosti, které by bránily řádnému výkonu práv z věcného břemene. Oprávněný práva z věcného břemene přijímá a povinný se zavazuje jejich výkon trpět.
6. Náklady spojené s běžným udržováním služebního pozemku nese povinný.

III.

1. Smluvní strany se dohodly na jednorázové úplatě za zřízení věcného břemene v celkové výši 605,- Kč včetně DPH (slovy Šestsetpět korun českých) (dále jen „úplata“).
2. Je-li povinný plátcem daně z přidané hodnoty a hradí-li úplatu oprávněný, slouží tato smlouva jako daňový doklad. Základ daně činí 500,- Kč, základní sazba daně z přidané hodnoty 21 %, vypočtená daň 105,- Kč. Úplata včetně daně z přidané hodnoty činí 605,- Kč (slovy Šestsetpět korun českých). Za datum vystavení daňového dokladu a datum zdanitelného plnění se považuje datum uzavření této smlouvy. Evidenční číslo daňového dokladu: **8800086332_1/VB/P**.
3. Oprávněný se zavazuje poukázat na výše uvedený účet povinného úplatu včetně DPH nejpozději do 30 dnů ode dne, kdy mu bude od katastrálního úřadu doručeno vyznění o provedení zápisu věcného břemene do katastru nemovitostí.
4. Pokud k datu uskutečnění zdanitelného plnění budou u povinného naplněny podmínky ustanovení § 106a zákona č. 235/2004 Sb., o dani z přidané hodnoty, ve znění pozdějších předpisů (dále jen „**ZoDPH**“), je oprávněný oprávněn postupovat podle ustanovení § 109a ZoDPH, tj. zvláštním způsobem zajištění daně. V takovém případě je oprávněný oprávněn uhradit část svého finančního závazku, tedy část sjednané úplaty za zřízení věcného břemene, ve výši vypočtené daně z přidané hodnoty nikoliv na bankovní účet povinného, ale přímo na bankovní účet příslušného správce daně. Tímto bude finanční závazek oprávněného vůči povinnému v části vypočtené výše daně z přidané hodnoty vyrovnáný.

IV.

1. Oprávněný podá návrh na zápis věcného břemene dle této smlouvy do katastru nemovitostí.
2. Pro případ zamítnutí zápisu věcného břemene na základě této smlouvy katastrálním úřadem se smluvní strany zavazují učinit veškeré relevantní kroky k odstranění překážek provedení zápisu při zachování smyslu a účelu této smlouvy.

V.

K ochraně plynárenského zařízení je dle příslušných ustanovení energetického zákona zřízeno ochranné pásmo v rozsahu 1 m na obě strany od půdorysu plynárenského zařízení. V tomto ochranném pásmu je zakázáno provádět činnosti, které by ve svých důsledcích ohrozily plynárenské zařízení včetně jeho příslušenství, spolehlivost a bezpečnost jeho provozu, zejména stavební činnosti, zemní práce, umísťování konstrukcí, zřizování skládek a uskladňování materiálů, není-li oprávněným stanoveno jinak.

VI.

1. Pokud byl povinný nebo uživatel nemovité věci v důsledku výkonu práv oprávněného jako provozovatele distribuční soustavy omezen v souladu s touto smlouvou v obvyklém užívání nemovité věci nebo mu vznikla újma na majetku, má právo na přiměřenou jednorázovou náhradu. Právo na náhradu lze uplatnit u provozovatele distribuční soustavy do 2 let ode dne, kdy k omezení nebo újmě došlo, jinak právo zaniká.

2. Provozovatel distribuční soustavy je povinen co nejvíce šetřit práv vlastníků dotčených nemovitých věcí a vstup na jejich nemovitou věc jim oznámit. Po skončení prací je povinen uvést nemovitou věc do předchozího stavu, nebo není-li to možné s ohledem na povahu provedených prací, do stavu odpovídajícímu předchozímu účelu či užívání dotčené nemovité věci a oznámit tuto skutečnost vlastníku nemovité věci. Po provedení odstranění nebo okleštění stromů je povinen na svůj náklad provést likvidaci vzniklého klesu a zbytků po těžbě.

VII.

1. Smlouva se vyhotovuje v 3 stejnopisech, z nichž po 1 obdrží každá smluvní strana, 1 stejnopis je určen pro potřeby řízení před katastrálním úřadem.
2. Uzavření této smlouvy bylo schváleno usnesením Rady obce Bělkovice-Laštany č.15/2017 ze dne 28.06.2017

V Bělkovicích-Laštanech dne 18.07.2017

V Ostravě dne

.....
Ing. Tomáš Němčic
starosta
povinný

.....
Ing. Stanislav Tokař
vedoucí připojování a rozvoje PZ-Morava
sever
oprávněný

.....
Jaromír Volný
technik připojování a rozvoje PZ-Morava
sever
oprávněný

DODATEK č. 1 ke Smlouvě o poskytnutí příspěvku na zajištění dopravní obslužnosti Olomouckého kraje

Smluvní strany:

Obec Bělkovice-Lašťany

Se sídlem: Bělkovice-Lašťany č.p. 139, 783 16 Dolany u Olomouce

Zastoupená: Ing. Tomášem Němčicem, starostou obce

IČ : 00298654

Bankovní spojení: Česká spořitelna a.s., pobočka Olomouc

Číslo účtu: 1801715369/0800

(dále jako „poskytovatel“)

Olomoucký kraj

Sídlo: Jeremenkova 40a, 779 11 Olomouc

IČ: 60609460

Zastoupený: Koordinátorem Integrovaného dopravního systému
Olomouckého kraje, příspěvková organizace
Olomouc – Hodolany, Jeremenkova 40b, PSČ 779 00
Zastoupený: Mgr. Jaroslavem Tomíkem, ředitelem
IČ: 72556064
(dále jen „KIDSOK“)

Bankovní spojení: Komerční banka Olomouc

Číslo účtu: 107-8577360277/0100

(dále jen „příjemce“)

uzavírají níže uvedeného dne, měsíce a roku tento Dodatek č. 1 ke Smlouvě o poskytnutí příspěvku na zajištění dopravní obslužnosti Olomouckého kraje:

Preambule

Tento dodatek smlouvy se uzavírá za účelem úpravy výpočtu roční výše finančního příspěvku (dále jen „příspěvek“), kterým poskytovatel přispívá příjemci na zajišťování dopravní obslužnosti Olomouckého kraje, na samostatný, výše uvedený účet, **na období od 1. 1. 2018 do 31. 12. 2019**. Příjemce příspěvek použije na zabezpečení dopravní obslužnosti území Olomouckého kraje.

I.

Změna smlouvy

V čl. II. Smlouvy odst. 2 se nahrazuje text s novým zněním:

Pro výpočet roční výše příspěvku v letech 2018 až 2019 bude rozhodný počet obyvatel poskytovatele k 1. 1. 2017 dle údajů zveřejněných Českým statistickým úřadem.

Výše ročního příspěvku poskytovatele na dopravní obslužnost bude vypočítána dle následujícího vzorce:

**Počet trvale žijících obyvatel (k 1. 1. 2017) x částka příspěvku schválená ZOK =
výsledný příspěvek**

II.

Závěrečná ustanovení

1. Tento dodatek nabývá účinnosti dne 1. 1. 2018 a smluvní strany podpisem tohoto dodatku tuto skutečnost potvrzují.
2. Tento dodatek je sepsán ve čtyřech vyhotoveních, z nichž dvě vyhotovení obdrží poskytovatel a dvě obdrží příjemce.
3. Obě smluvní strany prohlašují, že souhlasí se zveřejněním textu tohoto dodatku v souladu s ustanoveními zákona č. 106/1999 Sb., o svobodném přístupu k informacím, ve znění pozdějších předpisů.
4. Smluvní strany prohlašují, že tento dodatek byl sepsán podle jejich pravé a svobodné vůle, že obě smluvní strany souhlasí s celým obsahem.
5. Tento dodatek byl schválen Zastupitelstvem obce na zasedání, konaném dne, usnesením č.
6. Tento dodatek byl schválen Zastupitelstvem Olomouckého kraje na zasedání, konaném dne, usnesením č.

V Olomouci dne

V Olomouci dne.....

.....
Za poskytovatele

.....
Mgr. Jaroslav Tomík
ředitel KIDSOK

Obec Bělkovice-Lašťany se sídlem Bělkovice-Lašťany čp.139, 783.16 Bělkovice-Lašťany
IČ: 00298654, DIČ : CZ00298654
zastoupená Ing.Tomášem Němčicem, starostou obce
Bankovní spojení : ČS, a.s. č.účtu : 1801715369/0800
datová schránka: z6mbv37

(dále jen „Povinná“)

a

ČEZ Distribuce, a. s.

IČ 24729035, DIČ CZ24729035
se sídlem Děčín, Děčín IV-Podmokly, Teplická 874/8, PSČ 405 02

zastoupena na základě jí udělení plné moci

společností ELMO-SA, spol. s r.o., se sídlem Pavlovická 29/25, 779 00 Olomouc
IČ: 479 77 001, DIČ: CZ479 77 001, zapsaná v obchodním rejstříku u Krajského soudu
v Ostravě, oddíl C, vložka 5882
zastoupena na základě plné moci Ivou Hodinářovou

(dále jen „Oprávněná“)

(společně dále též „Smluvní strany“),

uzavřeli níže uvedeného dne, měsíce a roku tuto:

SMLOUVU O ZŘÍZENÍ VĚCNÉHO BŘEMENE - SLUŽEBNOSTI č. IV-12-8012546/VB/001

podle ustanovení § 1257 a násl. zákona č. 89/2012 Sb. občanského zákoníku a ustanovení § 25 odst. 4
zákona č. 458/2000 Sb. energetického zákona.

Článek I. Úvodní ustanovení

Oprávněná je provozovatelem distribuční soustavy (dále také „PDS“) na území vymezeném licencí na
distribuci elektřiny udělenou PDS Energetickým regulačním úřadem. Distribuční soustava je provozována ve
veřejném zájmu. PDS má povinnost zajišťovat spolehlivé provozování, obnovu a rozvoj distribuční soustavy,
přičemž pokud dochází k umístění zařízení distribuční soustavy na cizí nemovitost, je PDS povinen podle § 25
odst. 4 energetického zákona k této nemovitosti zřídit věcné břemeno (služebnost).

Článek II. Prohlášení o právním a faktickém stavu

1. Povinná prohlašuje, že je výlučným vlastníkem:

- **pozemku parc.č. 12/1, orná půda** v k.ú.Lašťany, obec Bělkovice-Lašťany, zapsáno v katastru nemovitostí
vedeném Katastrálním úřadem pro Olomoucký kraj, Katastrální pracoviště Olomouc na LV č.10001

(dále jen „**Dotčená nemovitost**“)

2. Oprávněná je vlastníkem stavby zařízení distribuční soustavy – kabelového vedení NN , dále jen „**Zařízení distribuční soustavy**“), která se nachází mj. na Dotčené nemovitosti. Zařízení distribuční soustavy je inženýrskou sítí ve smyslu § 509 občanského zákoníku.

Článek III. Předmět Smlouvy

1. Povinná, jako vlastník Dotčené nemovitosti, zřizuje k Dotčené nemovitosti ve prospěch Oprávněné věcné břemeno podle § 25 odst. 4 energetického zákona.
2. Obsahem věcného břemene je právo Oprávněné umístit, provozovat, opravovat a udržovat Zařízení distribuční soustavy – kabelové vedení NN - na Dotčené nemovitosti, provádět jeho obnovu, výměnu a modernizaci, a povinnost Povinné výkon těchto práv strpět (dále jen „**věcné břemeno**“).
3. Rozsah věcného břemene na Dotčené nemovitosti podle této smlouvy je vymezen v geometrickém plánu č. 657-115/2017 potvrzený Katastrálním úřadem pro Olomoucký kraj, Katastrálním pracovištěm Olomouc dne 23.3.2017 pod č. PGP-677/2017-805. Geometrický plán je přílohou této smlouvy.
4. Věcné břemeno zřízené touto Smlouvou se sjednává na dobu neurčitou.

Článek IV. Cena a platební podmínky

1. Věcné břemeno podle této smlouvy se zřizuje za jednorázovou náhradu ve výši **2.000,- Kč** (slovy: **dvatisíce korun českých**) *k této částce bude připočítána daň z přidané hodnoty.*
2. Jednorázovou náhradu uhradí Oprávněná Povinné na základě faktury (daňového dokladu) vystavené Povinnou se splatností 30 dnů od doručení faktury. Povinná je oprávněna vystavit fakturu až po doručení vyznění o povolení vkladu práva odpovídajícího věcnému břemenu dle této smlouvy do katastru nemovitostí a **po obdržení objednávky vystavené Oprávněnou**. Za datum zdanitelného plnění je považován den právních účinků vkladu, tj. datum podání návrhu na vklad do KN. Povinná bere na vědomí, že objednávka nebude obsahovat DPH. Objednávka bude Povinné doručena na emailovou adresu: obec@belkovice-lastany.cz, příp. korespondenční adresu uvedenou v záhlaví této smlouvy do 21 dnů od uzavření této smlouvy.
3. Povinná se zavazuje, že vedle náležitostí stanovených platnými právními předpisy, bude faktura obsahovat:
 - o **číselné označení této smlouvy o zřízení věcného břemene** – např. IV-12-8012546 a
 - o **desetimístné číslo z objednávky** /např. 41xxxxxxx/.

Ujednání tohoto článku smlouvy týkající se objednávky se neuzijí, nebude-li objednávka doručena Povinné v termínu odstavce 2.

Článek V. Vklad věcného břemene do katastru nemovitostí

1. Věcné břemeno podle této smlouvy vzniká jeho vkladem do katastru nemovitostí.

2. Smluvní strany se dohodly, že návrh na vklad věcného břemene dle této smlouvy do katastru nemovitostí (dále jen návrh na vklad) bude podán Oprávněnou. Správní poplatek za návrh na vklad uhradí Oprávněná.
3. Povinná tímto zmocňuje Oprávněnou a zástupce Oprávněné, aby za ní podepsala a podala návrh na vklad a aby ji zastupovala ve vkladovém řízení. Udělení zmocnění a jeho přijetí Smluvní strany potvrzují svými podpisy této smlouvy.

Článek VI. Závěrečná ujednání

1. Tato smlouva nabývá platnosti a účinnosti dnem připojení podpisu poslední smluvní stranou.
2. Přijetí návrhu této smlouvy s dodatkem nebo odchylkou, byť nepodstatnou, se vylučuje.
3. Smlouva je sepsána ve 3 stejnopisech, z nichž po jednom obdrží Povinná a Oprávněná a jeden stejnopis bude Oprávněnou použit pro účely příslušného řízení o povolení vkladu věcného břemene do katastru nemovitostí.
4. Záměr zřídít věcné břemeno k Dotčené nemovitosti byl schválen usnesením zastupitelstva obce, č.j. ze dne

Přílohy:

- Geometrický plán pro vyznačení věcného břemene č. 657-115/2017 potvrzený Katastrálním úřadem pro Olomoucký kraj, Katastrálním pracovištěm Olomouc, dne 23.3.2017 pod č. PGP-677/2017-805.

Dne 2017
Povinná

Dne 25.7.2017
Oprávněná



Obec Bělkovice-Lašťany
Starosta obce
Ing. Tomáš Němčič

ČEZ Distribuce, a. s.
Zmocněný zástupce: ELMO-SA, spol. s r.o.
Iva Hodinářová

2. Oprávněná je vlastníkem stavby zařízení distribuční soustavy – kabelového vedení NN , dále jen „**Zařízení distribuční soustavy**“), která se nachází mj. na Dotčené nemovitosti. Zařízení distribuční soustavy je inženýrskou sítí ve smyslu § 509 občanského zákoníku.

Článek III. Předmět Smlouvy

1. Povinná, jako vlastník Dotčené nemovitosti, zřizuje k Dotčené nemovitosti ve prospěch Oprávněné věcné břemeno podle § 25 odst. 4 energetického zákona.
2. Obsahem věcného břemene je právo Oprávněné umístit, provozovat, opravovat a udržovat Zařízení distribuční soustavy – kabelové vedení NN - na Dotčené nemovitosti, provádět jeho obnovu, výměnu a modernizaci, a povinnost Povinné výkon těchto práv strpět (dále jen „**věcné břemeno**“).
3. Rozsah věcného břemene na Dotčené nemovitosti podle této smlouvy je vymezen v geometrickém plánu č. 541-490/2016 potvrzený Katastrálním úřadem pro Olomoucký kraj, Katastrálním pracovištěm Olomouc dne 31.10.2016 pod č. PGP-2392/2016-805. Geometrický plán je přílohou této smlouvy.
4. Věcné břemeno zřízené touto Smlouvou se sjednává na dobu neurčitou.

Článek IV. Cena a platební podmínky

1. Věcné břemeno podle této smlouvy se zřizuje za jednorázovou náhradu ve výši **1.000,- Kč** (slovy: **jedentisíc korun českých**) *k této částce bude připočítána daň z přidané hodnoty.*
2. Jednorázovou náhradu uhradí Oprávněná Povinné na základě faktury (daňového dokladu) vystavené Povinnou se splatností 30 dnů od doručení faktury. Povinná je oprávněna vystavit fakturu až po doručení vyznění o povolení vkladu práva odpovídajícího věcnému břemenu dle této smlouvy do katastru nemovitostí a **po obdržení objednávky vystavené Oprávněnou**. Za datum zdanitelného plnění je považován den právních účinků vkladu, tj. datum podání návrhu na vklad do KN. Povinná bere na vědomí, že objednávka nebude obsahovat DPH. Objedávka bude Povinné doručena na emailovou adresu: obec@belkovice-lastany.cz, příp. korespondenční adresu uvedenou v záhlaví této smlouvy do 21 dnů od uzavření této smlouvy.
3. Povinná se zavazuje, že vedle náležitostí stanovených platnými právními předpisy, bude faktura obsahovat:
 - o **číselné označení této smlouvy o zřízení věcného břemene** – např. IV-12-8012218/ a
 - o **desetimístné číslo z objednávky** /např. 41xxxxxxxx/.

Ujednání tohoto článku smlouvy týkající se objednávky se neužijí, nebude-li objednávka doručena Povinné v termínu odstavce 2.

Článek V. Vklad věcného břemene do katastru nemovitostí

1. Věcné břemeno podle této smlouvy vzniká jeho vkladem do katastru nemovitostí.

2. Smluvní strany se dohodly, že návrh na vklad věcného břemene dle této smlouvy do katastru nemovitostí (dále jen návrh na vklad) bude podán Oprávněnou. Správný poplatek za návrh na vklad uhradí Oprávněná.
3. Povinná tímto zmocňuje Oprávněnou a zástupce Oprávněné, aby za ní podepsala a podala návrh na vklad a aby ji zastupovala ve vkladovém řízení. Udělení zmocnění a jeho přijetí Smluvní strany potvrzují svými podpisy této smlouvy.

Článek VI. Závěrečná ujednání

1. Tato smlouva nabývá platnosti a účinnosti dnem připojení podpisu poslední smluvní stranou.
2. Přijetí návrhu této smlouvy s dodatkem nebo odchylkou, byť nepodstatnou, se vylučuje.
3. Smlouva je sepsána ve 3 stejnopisech, z nichž po jednom obdrží Povinná a Oprávněná a jeden stejnopis bude Oprávněnou použit pro účely příslušného řízení o povolení vkladu věcného břemene do katastru nemovitostí.
4. Záměr zřídit věcné břemeno k Dotčené nemovitosti byl schválen usnesením zastupitelstva obce , č.j. ze dne

Přílohy:

- Geometrický plán pro vyznačení věcného břemene č. 541-490/2016 potvrzený Katastrálním úřadem pro Olomoucký kraj, Katastrálním pracovištěm Olomouc, dne 31.10.2016 pod č. PGP-2392/2016-805.

Dne 2017
Povinná

Dne 24.7.2017
Oprávněná



Obec Bělkovice-Lašřany
Starosta obce
Ing. Tomáš Němčič

ČEZ Distribuce, a. s.
Zmocněný zástupce: ELMO-SA, spol. s r.o.
Iva Hodinářová

